

NIEUWSBRIEF NATURA 2000 ENGBERTSDIJKSVENEN

Nr.1, juni 2017

Natura 2000

De Staatssecretaris van Economische Zaken heeft 160 Natura 2000-gebieden aangewezen in Nederland, vanwege de bijzondere natuurwaarden in deze gebieden. Daarmee is Nederland verplicht om de huidige natuurwaarden te behouden of te ontwikkelen. Na de aanwijzing heeft het Ministerie van Economische Zaken het Natura 2000 beheerplan vastgesteld. Hierin staan onder andere de maatregelen beschreven die nodig zijn om de beoogde doelen te halen.

Het Natura 2000-gebied Engbertsdijksvenen is één van die gebieden. LTO Noord is trekker van de planuitwerking voor de uitvoering van de maatregelen die in dit gebied moeten worden uitgevoerd.

Engbertsdijksvenen

Engbertsdijksvenen is een restant van een groot voormalig veengebied. De Engbertsdijksvenen is nu een vrijwel geheel afgegraven hoogveengebied. De meest grootschalige verving vond plaats in de periode 1850 tot 1950. Omdat de randen geheel zijn afgegraven, steekt het gebied ver boven het omringende landschap uit.

Het gebied herbergt een restant niet afgegraven veen, waar nog actief hoogveen groeit. Buiten de actieve hoogveenkern bestaat het gebied uit natte heide, waarin ook drogere delen aanwezig zijn. Langs de randen van het gebied zijn enkele kleine berkenbossen te vinden.

De stikstofgevoelige habitattypen zijn Europese droge heide, actief hoogveen en herstellend hoogveen. De knelpunten voor het behalen van de instandhoudingsdoelstellingen die met gebiedsmaatregelen moeten worden aangepakt, betreffen met name knelpunten in de hydrologie. Te lage grondwaterstanden zorgen voor een afname van de kwaliteit van de habitattypen.

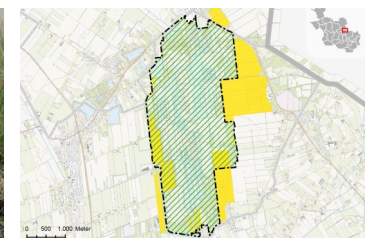
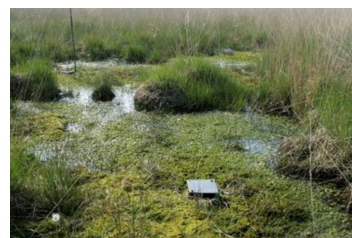

Planvorming Engbertsdijksvenen van start:

onder leiding van Bestuurlijke Adviescommissie werken aan een advies voor het inrichtingsplan

Begin maart is het project Planvorming Engbertsdijksvenen van start gegaan met LTO Noord als bestuurlijk trekker. In het najaar van 2016 heeft LTO Noord op verzoek van de provincie Overijssel aan Erik Back gevraagd om als kwartiermaker met betrokken partijen in het gebied in gesprek te gaan. Op basis van deze gesprekken is er een vervolproces afgesproken. Een belangrijke uitkomst van deze gesprekken is de vorming van een Bestuurlijke Adviescommissie waarin alle belanghebbenden zich vertegenwoordigd weten.

Boeren, burgers, grondeigenaren, gemeenten, het waterschap en natuur- en milieuorganisaties: allemaal worden zij betrokken bij het maken van een advies inrichtingsplan voor Engbertsdijksvenen. Samen gaan we op weg naar een helder pakket van maatregelen waarmee de natuurdoelen van het gebied worden behaald. Die belangrijkste natuurdoelen zijn duidelijk: het instandhouden en herstellen van het actief en herstellend hoogveen en droge heide in het gebied.

Wie zijn die vertegenwoordigers:

Onafhankelijk voorzitter : Erik Back
Burgers (BR) : Jan Evering
Staatsbosbeheer (SBB) : Herman Brink
Waterschap (WS) : Nettie Aarnink
Grondgebruikers (AG) : Gerard van Aast
Natuur (NMO) : Matthijs Nijboer
Landgoederen (LGN) : Luuk Boerema
Boeren (LTO) : Klaas de Lange
Gemeente(n) (GEM) : Ben Engberts



Erik Back



Herman Brink



Nettie Aarnink



Gerard van de Aast



Matthijs Nijboer



Luuk Boerema



Klaas de Lange



Ben Engberts



Jan Evering

Erik Back: „Met alle belangen rekening houden: dat is de kracht en de uitdaging!”

Onafhankelijk voorzitter Erik Back is verantwoordelijk voor het goed functioneren van de Bestuurlijke Adviescommissie. Hij is als onafhankelijk voorzitter ook betrokken bij Springendal en Dal van de Mosbeek. Daarnaast houdt hij zich vanuit zijn bedrijf KR8 Consultancy bezig met diverse opdrachten en heeft hij thuis een melkveebedrijf met 150 koeien. Wat is zijn kracht? En hoe pakt hij de zaken binnen dit proces aan?

„In de afgelopen maanden heb ik kennis mogen maken met de uitdaging die in het gebied in en rond Engbertsdijksvenen ligt”, vertelt Back. „Mij is meer dan duidelijk geworden dat het hier gaat om een complexe opgave, maar ik ben ervan overtuigd dat we op een goede manier met elkaar bezig zijn om te komen tot een helder advies over de maatregelen die nodig zijn om de natuurdoelen te behalen.”

Met iedereen om de tafel

„Mijn kracht zit erin dat ik eerst luister en pas aan de slag ga als ik een duidelijk beeld heb van alles wat er speelt. Ik heb daarom ook eerst met alle partijen apart om de tafel gezeten. Al snel werd duidelijk dat de belangen ver uiteen liggen en dat men het idee heeft dat er vooral over hen is gesproken en niet met hen. Dat was voor mij een belangrijke reden om alle partijen te betrekken bij het proces dat we nu in gang gezet hebben. Samen moeten we deze klus klaren. Dat is een uitdaging, maar meteen ook de kracht van dit proces. Er is meer dat ons bindt dan dat ons

scheidt, dus ik heb er vertrouwen in dat we er samen uitkomen. De uitkomst zal misschien niet voor iedereen naar tevredenheid zijn, maar we gaan ervoor om binnen de wettelijke randvoorwaarden een voor iedereen zo’n acceptabel mogelijke oplossing te vinden.”

Aan de slag

„De Bestuurlijke Adviescommissie vergadert maandelijks en is inmiddels al meerdere keren bij elkaar geweest. Er is dan ook al het nodige besloten en in gang gezet. Zo starten we binnenkort met het in kaart brengen van de plaatsen waar de peilbuizen zouden moeten komen. We betrekken de mensen uit het gebied daarbij. Wij doen samen met een onafhankelijk extern bureau een voorstel en de belanghebbenden kunnen hun reactie daarop geven. Daarbij kunnen ze eventuele vragen en wensen ook nog kenbaar maken. Dat wil natuurlijk niet zeggen dat we al die wensen kunnen honoreren, maar het is wel belangrijk om ook de gebiedskennis van de betrokkenen hierin mee te nemen. Het kernteam bepaalt uiteindelijk waar de peilbuizen komen.”

Heldere communicatie

„We vinden het erg belangrijk dat iedereen die zich betrokken voelt bij het gebied op een heldere manier geïnformeerd wordt over onze activiteiten. Daarom organiseren we regelmatig informatiebijeenkomsten, brengen we een digitale nieuwsbrief uit en vermelden we op www.overijssel.nl/engbertsdijksvenen wat de stand van zaken is. Op deze site staan ook de data van bijeenkomsten die gepland zijn. Ik wil me echt sterk maken voor een transparant proces dat iedereen goed kan volgen.”

Monitoringplan

Om te weten hoe het met de grondwaterstand in het gebied staat, gaan we een 0-meting doen. Deze metingen verrichten we met peilbuizen. Op dit moment inventariseert een extern bureau waar er in de nabijheid van het natuurgebied al peilbuizen staan en of die nog geschikt zijn. Op basis daarvan wordt een voorstel gemaakt voor het plaatsen van de (extra) peilbuizen, zodanig dat ze een representatief beeld geven van de grondwaterstand in de directe omgeving van Engbertsdijksvenen.

Daarna gaan we in gesprek met burgers, boeren en natuurorganisaties die het gebied goed kennen. Hen wordt gevraagd mee te kijken naar het voorstel en aan te geven waar volgens hen nog aanvullende buizen nodig zijn. Deze gesprekken vinden in de maand juni plaats. Het adviesbureau bepaalt samen met Marcel Clewits, de technisch manager van het project, uiteindelijk waar de peilbuizen komen. Zij houden daarbij rekening met de wensen van de betrokkenen, maar kunnen wellicht om kostentechnische redenen niet aan alle wensen voldoen. Begin juli is duidelijk waar de peilbuizen komen. Tijdens de algemene informatieavond zal dit uiteindelijke peilbuizen-voorstel worden gepresenteerd.

Maandag 3 juli 2017: Algemene informatieavond

Maandagavond 3 juli aanstaande is er weer een algemene informatieavond voor iedereen die geïnteresseerd is in de stand van zaken. Tijdens deze avond vertelt Erik Back wat er de afgelopen maanden is gebeurd, wordt de kaart met peilbuizen gepresenteerd en vertelt de boswachter van Staatsbosbeheer welke onderhoudswerkzaamheden zij na de zomer in het gebied gaan doen.

U bent vanaf 19.30 uur welkom bij de Johanneshoeve in Westerhaar-Vriezenveensewijk. De koffie en thee staan klaar. We starten om 20.00 uur met het programma.



Kernteam: Werk in uitvoering

Begin maart is onder verantwoordelijkheid van de Bestuurlijke Adviescommissie een kernteam aan de slag gegaan met het uitvoeren van het detailleren en uitwerken van de gebiedsanalyse. Wie zijn de mensen die het werk doen?

Herbert Bos is als Projectleider eindverantwoordelijk voor het project. Hij heeft meer dan 25 jaar ervaring met gebiedsprocessen op het gebied van water, natuur en ruimte.

Marcel Clewits is de Technisch Manager. Onder zijn leiding vinden de hydrologische en ecologische onderzoeken plaats. Marcel is goed thuis in het waterbeheer en heeft ruime ervaring met de inhoudelijke aspecten van planvorming en gebiedsontwikkeling.

Yvette van Wichen is de Omgevingsmanager. Zij is het aanspreekpunt voor alle betrokkenen in het gebied. Zij luistert, gaat in gesprek met mensen die zorgen uiten en neemt de signalen die zij oppikt mee naar het Kernteam.

Margreet Jongema is Manager Procesbeheersing. Zij zorgt ervoor dat alles volgens planning verloopt en houdt de financiën en risico's scherp in de gaten.

Mirjam Schreuders is Projectleider Communicatie. Het coördineren en uitvoeren van alle communicatieactiviteiten is haar belangrijkste taak. Zij zorgt ervoor dat er regelmatig informatiebijeenkomsten zijn, schrijft de artikelen in de nieuwsbrief en op de website.

Linda Aarnink is de Projectondersteuner. Vergaderstukken verzamelen en verspreiden, het maken van afspraken en ervoor zorgen dat iedereen zijn afspraken nakomt dat is haar uitdaging in het kernteam.

Uiteraard zijn we bereikbaar voor vragen en suggesties. U kunt ons bereiken via planvormingengbertsdijksvenen@gmail.com.



Herbert Bos



Marcel Clewits



Yvette van Wichen



Margreet Jongema



Mirjam Schreuders



Linda Aarnink

Stikstof

Al jaren is er in natuurgebieden een overschot aan stikstof (ammoniak en stikstofoxiden). Dit heeft een negatief effect op kwetsbare natuur. Het Programma Aanpak Stikstof (PAS) moet er voor zorgen dat de hoeveelheid stikstof omlaag wordt gebracht en de effecten ervan worden verminderd. Hierdoor ontstaat ook ruimte voor economische ontwikkelingen voor onder andere de landbouw en de industrie.

De PAS-gebiedsanalyse en het beheerplan beschrijven het gebied, de natuurdoelen en gebiedsgerichte herstelmaatregelen die in en naast het natuurgebied moeten worden uitgevoerd om ruimte te geven aan natuur én economie.

Schadeloosstelling en grondverwerving

Eigenaren van gronden in het Uitwerkingsgebied Natura 2000 (gele gebieden op de kaart) worden schadeloos gesteld voor waardevermindering van grond en gebouwen. Hierbij wordt elke situatie afzonderlijk bekeken en wordt in overleg met de grondeigenaren gezocht naar een passende oplossing. Het is mogelijk om eigenaar van de grond te blijven en de schade uitgekeerd krijgen, maar het is ook mogelijk om de percelen te ruilen of verkopen. Er is altijd sprake van maatwerk. In de meeste gevallen zal pas een definitieve keus worden gemaakt als bekend is hoe groot de effecten van de maatregelen zijn en daarmee de bruikbaarheid van de percelen.

Meer informatie?

Kijk op: www.overijssel.nl/Engbertsdijksvenen. Of neem contact op met Herbert Bos via planvormingengbertsdijksvenen@gmail.com.

Aanmelden?

Kent u iemand die deze nieuwsbrief niet ontvangt, maar mogelijk wel wil ontvangen, stuur deze dan naar hem of haar door. Hij / zij kan zich vervolgens aanmelden via planvormingengbertsdijksvenen@gmail.com.



In samenwerking met een vertegenwoordiging van grondeigenaren en belangenbehartigers.